



# ΜΑΝΙΑΤΙΚΗ ΑΛΛΗΛΕΓΓΥΗ



Κωδικός 5384

ΜΗΝΙΑΙΑ ΕΚΔΟΣΗ  
ΜΕ ΜΑΝΙΑΤΙΚΑ  
ΘΕΜΑΤΑ  
ΑΡ. ΦΥΛΛΟΥ 238  
ΙΑΝΟΥΑΡΙΟΣ 2019  
ΤΙΜΗ 1 €  
Ταχ. Δ/ση:  
ΝΕΟΧΩΡΙΟ  
ΔΥΤΙΚΗΣ ΜΑΝΗΣ  
Τ.Κ. 24022  
GREECE

ΕΚΔΟΤΗΣ: ΑΝΤ. ΡΟΥΜΑΝΕΑΣ • ΔΙΕΥΘΥΝΤΗΣ: ΝΙΚ. ΜΑΡΑΜΠΕΑΣ • ΤΗΛ.: 27210-77594, 6973 731473 • FAX: 27210 64048, 27210-74345 • e-mail: info@maniatiki.gr

## ΠΕΡΙΦΕΡΕΙΑΚΑ ΕΠΙΧΕΙΡΗΣΙΑΚΑ ΠΡΟΓΡΑΜΜΑΤΑ: Η ΑΝΑΠΤΥΞΙΑΚΗ ΚΑΙ Η ΜΙΚΡΟΠΟΛΙΤΙΚΗ ΔΙΑΧΕΙΡΙΣΗ ΤΟΥ

Η χώρα μας, ενταγμένη στην Ευρωπαϊκή Ένωση εδώ και 35 χρόνια και στην Ευρωζώνη εδώ και κοντά 20 χρόνια, συμμετέχει στους σχεδιασμούς των κοινών πολιτικών και συνδιαμορφώνει τους θεσμούς που θα τις προωθήσουν. Μία από αυτές τις κοινές επιλογές προωθήθηκε με την αποκέντρωση δομών λήψης αποφάσεων, μέσω της διαμόρφωσης δεύτερου βαθμού αυτοδιοίκησης σε περιφερειακό επίπεδο, που λειτούργησε από το 2010 και στη χώρα μας. Οι ελαττωματικότητες της εδώ εφαρμογής του θεσμού φάνηκαν ακόμα και από την προ της θεσμοθέτησής του περίοδο. Τότε διαμορφώθηκε μια χρονικά παρατεταμένη διαμάχη σχετικά με το γεωγραφικό και πληθυσμιακό εύρος των υπό ίδρυση Περιφερειακών Αυτοδιοικήσεων. Ενώ θα έπρεπε το εύρος των περιφερειών να ακολουθήσει τα ευρωπαϊκά πρότυπα, να προσδιοριστεί με βάση τα κοινά αναπτυξιακά χαρακτηριστικά κοινωνικά ομογενοποιημένων περιοχών και τελικά να περιοριστεί τελικά σε μικρό αριθμό περιφερειών, ακολουθήθηκαν τελικά σκοπιμότητες μικροκομματικού οφέλους και η χώρα απέκτησε 13 Περιφερειακές Αυτοδιοικήσεις. Κλασσικό παράδειγμα ανορθολογικού σχεδιασμού αποτελεί η περίπτωση της Πελοποννήσου που η γεωγραφική της περιοχή κόπηκε στα δύο ... και το ένα κομμάτι για να μεγαλώσει πήρε μερίδιο και από τη Στερεά Ελλάδα. Άρα, από τη «γέννα» της, αυτή η οριοθέτηση της Περιφερειακής Αυτοδιοίκησης Πελοποννήσου πάσχει, σε σχέση με τις δυνατότητες σχεδιασμού αναπτυξιακών προγραμμάτων ευρείας πνοής. Αυτή η αρνητικότητα θα μπορούσε τουλάχιστο να αμβλυωθεί από τον ανθρώπινο παράγοντα, δηλαδή από τις επιλογές και την αποτελεσματική διαχείριση των εκλεγμένων εκπροσώπων της. Αν αυτό έγινε ή όχι μπορεί να εκτιμηθεί μόνο από την καταμέτρηση αναπτυξιακών αποτελεσμάτων κατά την οχταετία που ακολούθησε την ίδρυσή της...

Αργά αλλά σταθερά, από το 2010 άρχισαν να μεταβιβάζονται οι αρμοδιότητες διαχείρισης των Περιφερειακών Επιχειρησιακών Προγραμμάτων από τις μέχρι τότε κρατικές διοικήσεις των Περιφερειών στους αιρετούς της Περιφε-

ρειακής Αυτοδιοίκησης, διαδικασία που ολοκληρώθηκε σε μια διετία. Οι Περιφερειακές Αυτοδιοικήσεις βρήκαν οργανωμένες υπηρεσίες υλοποίησης τεχνικών έργων, αυτές που κληρονόμησαν από τις Νομαρχιακές Αυτοδιοικήσεις που ενσωμάτωσαν. Αυτονόητα προκύπτει ότι θα μπορούσαν να αξιοποιήσουν στο μέγιστο βαθμό, και με εκ του σύνεγγυς παρακολούθηση, την πορεία των τεχνικών έργων και των άλλων δράσεων του Κοινοτικού Πλαισίου Στήριξης 2006 - 2013 που βρισκόταν σε εξέλιξη, αλλά και τον σχεδιασμό και την προώθηση των αντίστοιχων έργων και δράσεων του Κοινοτικού Πλαισίου Στήριξης 2014 - 2020 που ακολούθησε και βρίσκεται σε εξέλιξη. Ο δημοκρατικός προγραμματισμός, διαδικασία που έχει νομοθετηθεί από το 1986 ήδη στη χώρα μας, επέβαλλε τη στενή συνεργασία των Περιφερειακών Αυτοδιοικήσεων, μακριά από ηγεμονισμούς και προσωπικές πολιτικές, με τους δήμους της γεωγραφικής τους περιφέρειας, ώστε να σχεδιαστεί με ενιαίους κανόνες ένας ολοκληρωμένος αναπτυξιακός σχεδιασμός για το σύνολο της περιοχής, καθώς και τα έργα και οι ενέργειες που θα τον υλοποιούσαν. Ο μικρός αριθμός των οργανισμών τοπικής αυτοδιοίκησης, που έχει διαμορφωθεί μετά την εφαρμογή του σχεδίου συνενώσεων δήμων «Καλλικράτης», ευνοούσε διαδικασίες άμεσων διαβουλεύσεων, ολοκληρωμένου προγραμματισμού και κοινών σχεδιασμών υλοποίησης. Δυστυχώς η αναζήτηση καταγραμμένων πρωτοβουλιών και ενεργειών, ιδιαίτερα στον τομέα των τεχνικών έργων, δεν καταγράφει τέτοιου είδους πρωτοβουλίες. Επιτέλεσε ο αναπτυξιακός σχεδιασμός, και η υλοποίηση έργων που απορρέουν από αυτόν, να αποτελεί απόλυτη επιλογή των οργάνων της Περιφερειακής Αυτοδιοίκησης, δηλαδή σε τελευταία ανάλυση του συνδυασμού του πλειοψηφής.

Τα 250 000 000 ευρώ του Περιφερειακού Επιχειρησιακού Προγράμματος 2014 -2020, εκ των οποίων τουλάχιστο το 40% αφορά τεχνικά έργα, καθώς και οι μεταφορές πιστώσεων του Προγράμματος Δημοσίων Επενδύσεων από την Κεντρική Διοίκηση στην Περιφέρεια για εκτέλεση έργων στη γεω-

γραφική της περιοχή, διαμορφώνουν ένα σημαντικό αναπτυξιακό εργαλείο που η σύμμετρη και αποτελεσματική αξιοποίησή του θα μπορούσε να βελτιώσει σημαντικά τις υποδομές της Πελοποννήσου. Η υλοποίηση στην πράξη της γενικής αποδοχής ότι ο τουρισμός αποτελεί την κύρια πηγή εσόδων για πολύ μεγάλη κατηγορία του τοπικού πληθυσμού, προβάλλει αυτονόητη την υποχρέωση του δημόσιου τομέα, και πρωταρχικά της Περιφέρειας, να προωθήσει έργα σε εκείνες τις δημόσιες υποδομές (δρόμοι, λιμάνια, πλατείες, μνημεία φύσης και πολιτισμού κλπ) που θα ενίσχυαν το τουριστικό ρεύμα που προσελκύεται μέσω των ιδιωτικών επενδύσεων (ξενοδοχεία, κέντρα εστίασης και διασκέδασης κλπ). Η αναζήτηση ιχνών από πρωτοβουλίες σ' αυτό τον τομέα είναι ισχνή και όπου υπάρχει, είναι σε σημαντικό βαθμό γεωγραφικά ανισοκατανομημένη. Προκρίθηκε, εξ' άλλου, η επιλογή της τουριστικής προβολής, με πολλές και ποικίλες δράσεις στο εσωτερικό και το εξωτερικό που απορρόφησαν σημαντικό ύψος οικονομικών πόρων σε ταξίδια και συμμετοχές επιλεγμένων προσώπων. Δεν υπάρχει αμφιβολία ότι χρειάζεται και η τουριστική προβολή, αρκεί να προχωρά σύμμετρα και λελογισμένα και κυρίως να ακολουθεί τις τουριστικές υποδομές, τις οποίες στη συνέχεια να προβάλλει.

Συμπερασματικά: η αναπτυξιακή λογική σε επίπεδο περιφέρειας ξεκινά από την ενιαία αντίληψη του χώρου, το δημοκρατικό προγραμματισμό για την αρμονική, κατά τόπο και τομέα, κατανομή των δράσεων και καταλήγει στην αποτελεσματική διαχείριση των διαθέσιμων πιστώσεων. Εν όψει και των επικείμενων εκλογικών διαδικασιών ευχής όλων μας είναι, κάλλιο αργά παρά ποτέ, οι αιρετοί εκπρόσωποι που θα προκύψουν να εφαρμόσουν συνεργατικά αυτές τις αρχές και εμείς οι πολίτες να καταμετρήσουμε τα θετικά αποτελέσματά τους.

Η ΣΥΝΤΑΚΤΙΚΗ ΕΠΙΤΡΟΠΗ

## ΚΛΙΜΑΤΙΚΗ ΑΛΛΑΓΗ, ΔΑΚΟΠΡΟΣΒΟΛΗ ΕΛΑΙΟΚΑΡΠΟΥ, ΑΠΩΛΕΙΕΣ ΓΕΩΡΓΙΚΩΝ ΕΙΣΟΔΗΜΑΤΩΝ

Η δακοπροσβολή του ελαιόκαρπου κατά τη φετινή ελαιοκομική περίοδο ήταν ιδιαίτερα εκτεταμένη, ακόμα και σε ελαιώνες περιοχών με μεγάλο υψόμετρο. Η διάρκεια της δακοπροσβολής, επίσης, επεκτάθηκε χρονικά και κατά τον μήνα Νοέμβριο, γεγονός που σπάνια έχει συμβεί κατά το παρελθόν. Μπορεί ως κύριο αίτιο να αποδίδεται η βροχερή και υγρή περίοδος κατά την αρχή του καλοκαιριού, αλλά ο συνδυασμός όλων των δεδομένων οδηγεί σε γενικευμένα αίτια. Αυτά που περιγράφονται ως «κλιματική αλλαγή» του πλανήτη, όπως εκφράζεται ιδιαίτερα σε περιοχές με ευαίσθητες κλιματολογικές παραμέτρους, όπως η μεσογειακή λεκάνη. Οι επιπτώσεις αυτών των μεταβολών είναι ιδιαίτερα αρνητικές σε παραδοσιακές καλλιέργειες, όπως η ελαιοκαλλιέργεια, λόγω της σημαντικής μεταβολής των μέχρι τώρα καλλιεργητικών συνθηκών. Οι αρνητικότερες στα εισοδήματα που επέρχονται από αυτό το αίτιο, ιδιαίτερα στις περιοχές της Μάνης όπου η ελαιοκαλλιέργεια είναι σχεδόν μονοκαλλιέργεια, είναι ιδιαίτερα έντονες σε χρονικές συγκυρίες όπως η τωρινή, που οι οικογενειακές έχοντες πληγεί από την παρατεταμένη οικονομική κρίση πασχίζουν να ισορροπήσουν τους οικογενειακούς τους προϋπολογισμούς. Γι' αυτό το λόγο οι

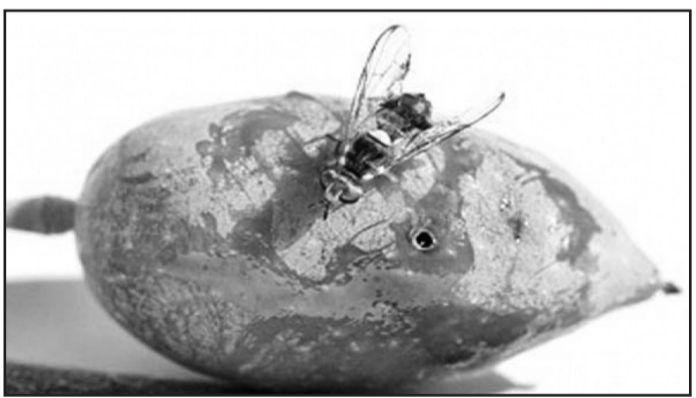

ενέργειες για κάποιες μορφές αποζημίωση για τη φετινή απώλεια εισοδημάτων είναι εύλογες και επιβεβλημένες. Μπορεί ο κανονισμός του αρμόδιου για τις αποζημιώσεις Οργανισμού Ελληνικών Γεωργικών Ασφαλίσεων (ΕΛΓΑ) να μην επιτρέπει αποζημιώσεις λόγω δακοπροσβολής, αλλά η αναγωγή του αποτελέσματος σε ευρύτερης έκτασης αίτια (δηλαδή την κλιματική αλλαγή) είναι ισχυρό ατού για να ενεργοποιήσει τη συνδρομή χρηματοδοτικών εργαλείων που προβλέπονται από τις οργανωτικές δομές της Ευρωπαϊκής Ένωσης. Σύμφωνα, όμως, με τη λογική των Κανονισμών των Ευρωπαϊκών Κοινοτήτων για την ενεργοποίηση αυτή, είναι απαραίτητο να έχει προηγηθεί εμπειριστατωμένη μελέτη στοιχείων που τεκμηριώνουν τις κλιματολο-

γικές μεταβολές που έχουν επέλθει κατά τις τελευταίες δεκαετίες στη χώρα μας και να γίνει σύνδεσή τους με τις δυνητικές επιπτώσεις στην αγροτική παραγωγή. Φαίνεται ότι, δυστυχώς, τέτοιου χαρακτήρα μελέτες δεν έχουν υποβληθεί.

Οι απώλειες εισοδημάτων των ελαιοπαραγωγών από τη δακοπροσβολή (σε συνδυασμό με την προσβολή του πυρήνα του ελαιοκάρπου από το γλοισπούρι) έχει ενεργοποιήσει τους βουλευτές της Πελοποννήσου και με ερωτήσεις τους στη Βουλή προσταθούν να ευαισθητοποιήσουν το υπουργείο Αγροτικής Ανάπτυξης για εξεύρεση κάποιου τρόπου αποζημίωσης. Κατά τις συζητήσεις των ερωτήσεων, που διεξήχθησαν σε πολιτισμένο κλίμα, έγιναν λεπτομερείς αναφορές στα αίτια δημιουργίας του προβλήματος καθώς και ενημέ-

ρώσεις για τις ενέργειες που έχουν γίνει από τον Λάκωνα υπουργό Αγροτικής Ανάπτυξης και Τροφίμων Σταύρο Αραχωβίτη.

Στη Βουλή συζητήθηκε και η αργοπορημένη εφαρμογή του φετινού προγράμματος δακοκτονίας που, αν είχε εφαρμοστεί έγκαιρα θα μπορούσε να δημιουργήσει θετικά αποτελέσματα στην καταπολέμηση του δάκου της ελιάς, από την πρώτη φάση ανάπτυξής του. Έγινε παραδοχή αυτής της καθυστέρησης, που αποδόθηκε στη συναρμοδιότητα πολλών υπουργείων, και σημειώθηκε ότι με πρόσφατη νομοθέτηση προσδιορίστηκε πολύ νωρίτερα η έναρξη των εργασιών του προγράμματος δακοκτονίας για το 2019-20. Έγινε επίσης ενημέρωση για την έναρξη διευτού πιλοτικού προγράμματος, που λέγεται «πιλοτική εφαρμογή νέων τεχνολογιών για την παρακολούθηση και έλεγχο των πληθυσμών του δάκου σε διάφορες ελαιοκομικές περιοχές της χώρας» και αναζητά νέες λύσεις για περισσότερο πετυχημένη δακοκτονία. Οι κύριες δράσεις του προγράμματος ενεργούν στην περιοχή των Χανίων, αλλά συμπληρωματικές δράσεις θα γίνουν και σε άλλες περιοχές της χώρας.

Στη Σελίδα 7 δημοσιεύεται άρθρο με αναλυτικότερη προσέγγιση του θέματος.

ΤΟ ΔΙΟΙΚΗΤΙΚΟ ΣΥΜΒΟΥΛΙΟ  
ΤΟΥ ΣΩΜΑΤΕΙΟΥ ΚΑΙ ΟΙ ΣΥΝΤΕΛΕΣΤΕΣ  
ΤΗΣ ΕΦΗΜΕΡΙΔΑΣ  
ΣΑΣ ΕΥΧΟΝΤΑΙ ΕΥΤΥΧΕΣ,  
ΔΗΜΙΟΥΡΓΙΚΟ ΚΑΙ ΑΛΛΗΛΕΓΓΥΟ  
ΤΟ ΝΕΟ ΕΤΟΣ 2019

### Σ ΑΥΤΟ ΤΟ ΦΥΛΛΟ ΔΙΑΒΑΣΤΕ

ΙΣΤΟΡΙΚΕΣ ΣΕΛΙΔΕΣ ΤΗΣ ΜΑΝΗΣ:  
• Ο Δημήτρης Κουτσορηγοράκης και οι υποψίες για ρωσική παρέμβαση στην Πελοπόννησο με αφετηρία τη Μάνη, το 1795.....σελ. 2

ΘΕΜΑΤΑ ΕΚΠΑΙΔΕΥΣΗΣ ΚΑΙ ΠΟΛΙΤΙΣΜΟΥ:  
• Οι συγχωνεύσεις ΑΕΙ-ΤΕΙ: Πρόοδος ή έκφραση μικροσυμφερονολογικών σκοπιμοτήτων;....σελ. 3

ΟΝΟΜΑΤΩΝ ΕΠΙΣΚΕΨΗΣ:  
• Νεκροί κατά τους πολέμους της εκατονταετίας 1834-1934 καταγόμενοι από τη Μάνη (XIII) ....σελ. 4

ΜΙΚΡΑ, ΤΟΠΙΚΑ, ΕΠΙΚΑΙΡΑ ΚΑΙ ΑΛΛΑ .....σελ. 5, 9

ΠΟΛΙΤΕΣ ΚΑΙ ΠΟΛΙΤΙΚΗ  
• Πλαστογραφίες, επαληθεύσεις τίτλων και ποιινές.....σελ. 5

ΤΑ ΝΕΑ ΑΠΟ ΤΟΥΣ ΔΗΜΟΥΣ ΤΗΣ ΜΑΝΗΣ:  
• Τα πάθη του οδικού άξονα Πάτρα-Πύργος συνεχίζονται.....σελ. 6  
• Συντήρηση επαρχιακού οδικού δικτύου γεωγραφικής περιοχής Δήμου Ανατ. Μάνης ..σελ. 6  
• Ολοκληρώθηκε η δημόσια διαβούλευση για το νέο χάρτη των μειονεκτικών περιοχών .....σελ. 7  
• Μάχη χαρακμάτων κατά της εγκατάστασης ανεμογεννητριών στο Σαγγιά της Μέσα Μάνης .....σελ. 9  
• Αναπτυξιακές Εταιρείες της Αυτοδιοίκησης: Εργαλεία ανάπτυξης ή μικροπολιτικής;.....σελ. 12

KEY FEATURES IN ENGLISH .....on page 8

ΘΕΜΑΤΑ:  
• Οι Νικλιάνοι και η διαχρονική κοινωνική διαστρωμάτωση στον παλιό Δήμο Μέσσης Μέσα Μάνης (IV) .....σελ. 10

ΕΠΙΧΕΙΡΗΜΑΤΙΚΕΣ ΔΡΑΣΤΗΡΙΟΤΗΤΕΣ ΣΤΗ ΜΑΝΗ  
• Τεχνικό Γραφείο Σωτηρίας Κολοκοτρώνη, πολιτικού μηχανικού, στη Στούπα .....σελ. 8

ΠΕΝΘΗ .....σελ. 11

ΚΟΙΝΩΝΙΚΑ .....σελ. 11, 12

Η ΜΑΝΙΑΤΙΚΗ ΑΛΛΗΛΕΓΓΥΗ διανέμεται ταχυδρομικά σε Μανιάτες ή φιλομανιάτες (στη Μάνη, στην Καλαμάτα, στη Λακωνία, στην υπόλοιπη Πελοπόννησο, στην Αθήνα, στον Πειραιά, στη λοιπή Ελλάδα και στο εξωτερικό). Η άμεση διάθεση γίνεται από τις 5 κάθε μήνα στα εξής σημεία: Α) ΚΑΛΑΜΑΤΑ: Πρακτορείο Εφημερίδων Παπαρήτου, πλατεία 23ης Ματίου, Β) ΚΑΡΔΑΜΥΛΑ: Πρακτορείο εφημερίδων ΓΡ. ΓΡΗΓΟΡΙΑΔΗ (επί του επαρχιακού). Γ) ΣΤΟΥΠΑ και ΑΓΙΟΣ ΝΙΚΟΛΑΟΣ: Σούπερ Μάρκετ ΚΑΤΕΡΙΝΑ. Δ) ΚΑΜΠΟΣ: Πρακτορείο εφημερίδων ΓΕΩΡΓΙΟΥΛΕΑ (επί του επαρχιακού), Ε) ΝΙΟΧΩΡΙ: Σούπερ-Μάρκετ Ευ. & Κων. Τσουλά, ΣΤ) ΑΡΕΟΠΟΛΗ: Βιβλιοπωλείο "ΑΔΟΥΛΩΤΗ ΜΑΝΗ" Γεωργίου Δημακόγιαννη.